institut tecnològic barcelona_

MÒDUL 0369 – Implantació de Sistemes Operatius / Sistemes Informàtics

Implantació de sistemes operatius	**Activitat Pràctica AP2** Active Directory (II)
RA4: Centralitza la informació en servidors administrant estructures de dominis i analitzant els seus avantatges	

Observacions

Responeu en un color diferenciador.

TOTS ELS APARTATS REQUEREIXEN CAPTURES DE PANTALLA DE LES CONFIGURACIONS I DE LES COMPROVACIONS PERTINENTS, ESPECIALMENT DELS APARTATS EN ELS QUE ES REQUEREIX UN PUNT DE CONTROL.

Aquesta pràctica continua amb les configuracions d'usuaris i grups creats en l'anterior activitat pràctica.

Exercici 1 - Compartir recursos des del servidor

És convenient que els recursos com dades compartides no estiguin en el mateix disc que el sistema operatiu instal.lat. Per això els recursos de l'organització es col.locaran en una partició del disc on esta instal·lat el sistema operatiu Windows Server (unitat J:)

1.1	Reduir la partició on està instal.lat el sistema operatiu Windows Server 2025, i deixar un espai lliure a la màquina de 10 GB formatejat amb NTFS, mapejat a la unitat J: i crear-hi un directori en aquest disc que es digui "dades". Dins d'aquest directori, crear-ne 4 més: ● Professors ● Alumnes ● PAS ● Junta
Indiqueu aquí la vostra resposta.	

1.2	Amb la consola de PowerShell: - crear un nou grup anomenat "junta". - crear un usuari anomenat "direcció" que formarà part del grup junta, a part del de docents. - Mostra les comandes executades i el resultat.
Indiqueu aquí la vostra resposta.	

1.3	Aplicar els requeriments de seguretat a cada carpeta creada anteriorment en base als permisos que es detallen en la descripció de la pràctica anterior. Primer, crear una taula de resum on indicar quins permisos tindran cadascun d'ells. Cal contemplar a

	la taula tots els permisos que pot disposar cada directori (read, read & execute, list folder, write, modify, full control). No cal treballar amb els permisos especials. Com a resultat, com a mínim, cal mostrar les propietats avançades de seguretat de cada carpeta. Explicar també que ha calgut fer amb l'herència a l'hora de definir els permisos.
Indiqueu aquí la vostra resposta.	

1.4	Aplica la compartició a cadascuna de les carpetes. És a dir, cal que es comparteixin una a una, no directament el recurs dades. Adequar si cal els permisos de seguretat per a evitar que hagin augmentat respecte la definició feta al punt anterior. Mostrar els recursos compartits del servidor i comprovar que hi són tots.
Indiqueu aquí la vostra resposta.	

1.5	Fer les comprovacions corresponents (iniciant sessió amb els diferents usuaris des del client Windows, i accedint als diferents recursos ("\\nom_server\nom_recurs" o "\\IP_server\nom_recurs", o "\\nom_server" i es mostren tots els recursos disponibles) per tal de comprovar que tot funciona correctament. Cal comprovar com a mínim un cas de no accés, un de només lectura i un d'escriptura.
Indiqueu aquí la vostra resposta.	

1.6	Crear un recurs més que es digui "software" que tothom hi tingui accés, i només el grup "junta" pugui escriure-hi. Cal limitar-ne l'accés a 10 usuaris simultanis. Mostra la configuració dels paràmetres de seguretat avançada i la limitació d'usuaris.
Indiqueu aquí la vostra resposta.	

Exercici 2 - Compartir impresora des del servidor

2.1	Instal·lar al servidor la impressora de PDFs CutePDF (www.cutepdf.com). Un cop instal·lada, compartir-la i establir els permisos necessaris per a què: • Els professors puguin imprimir • Els membres del PAS puguin imprimir • Direcció pugui imprimir i administrar els documents • Els alumnes no puguin imprimir. Tot això es pot gestionar desde les propietats d'impressora. Mostrar les propietats de seguretat avançades per a veure la configuració de cada grup sobre la impressora.
Indiqueu aquí la vostra resposta.	

2.2	Ara, al client i amb l'usuari de direcció, per exemple, instal·lar la impressora (accedint al recurs com si fos un directori, és a dir, mitjançant \\nom_server a l'explorador d'arxius). Provar que funciona (només cal comprovar que es poden enviar documents i que els usuaris corresponents poden gestionar les impressions. És important que, a les propietats avançades de la impressora, marqueu la casella de "Mantenir els documents impresos" (Keep printed documents) ja que sinó, per defecte, no el té marcat i us trobareu que intentareu imprimir i us desapareixerà la impressió del registre. 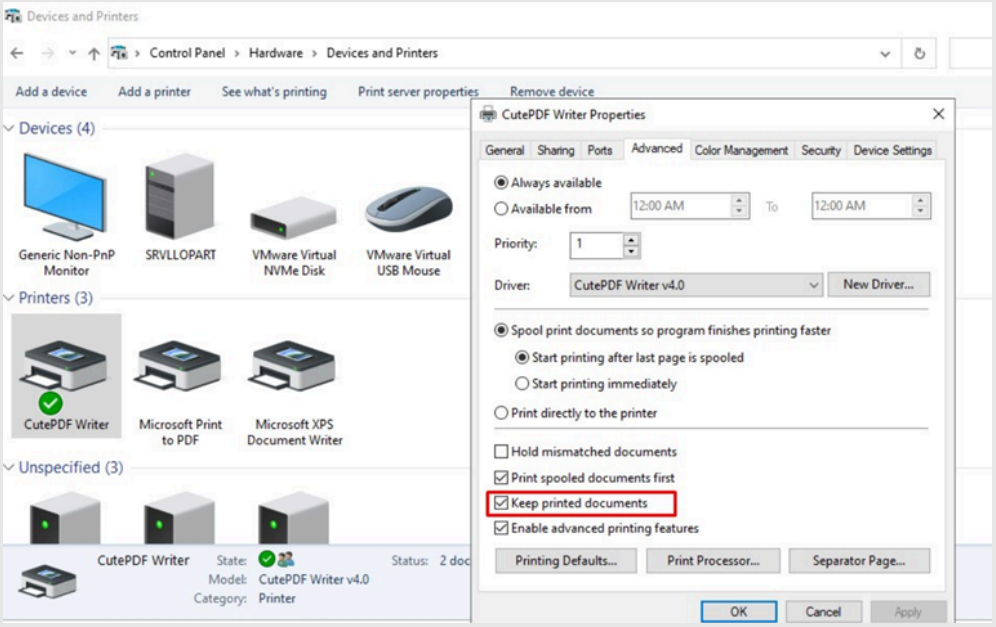 És molt probable que les impressions fallin, ja que la cutePDF no està pensada per a ser una impressora de xarxa. No obstant, els passos per a compartir una impresora reals són els mateixos).
Indiqueu aquí la vostra resposta.	

Exercici 3 - Polítiques de Grup (GPO)

Les polítiques de grup s'apliquen a les diferents unitats organitzatives. Es pot accedir a la configuració a través de "Tools" → "Group Policy Management".

Un cop creada, cal fer "Edit…" per obrir l'editor i poder configurar-la.

Per a forçar que s'apliqui el canvi de política en el client de forma immediata, és a dir, refresca les polítiques del servidor, cal executar la comanda **gpupdate**.

3.1	Crear una GPO perquè tots els alumnes tinguin "mapejada" (que els aparegui com una unitat el recurs) a la unitat "P:" el directori "alumnes". Comprovar-ho iniciant sessió amb un alumne.
Indiqueu aquí la vostra resposta.	

3.2	Crear una GPO que faci que des de les estacions de treball del domini, els usuaris de les unitats organitzatives ALUMNES i PAS no puguin accedir al “Control Panel”. Provar d’accedir des del client Windows amb un usuari d’alumne i accedir al “Control Panel” sense èxit. Cal mostrar tant la configuració de la política com la comprovació que ha funcionat.
Indiqueu aquí la vostra resposta.	

3.3	Personalitzar l’entorn d’usuari aplicant un altre GPO en la OU anomenada Alumnes anomenada Escriptori_InicialsNomicognoms. Realitzar les següents personalitzacions, omplint la següent taula. En el “Enabled item” posar també el text de la configuració activada, perquè es pugui llegir sense problemes.

Exemple:	**Exemple:**
No mostrar icones en l’escriptori	Captura Enabled item 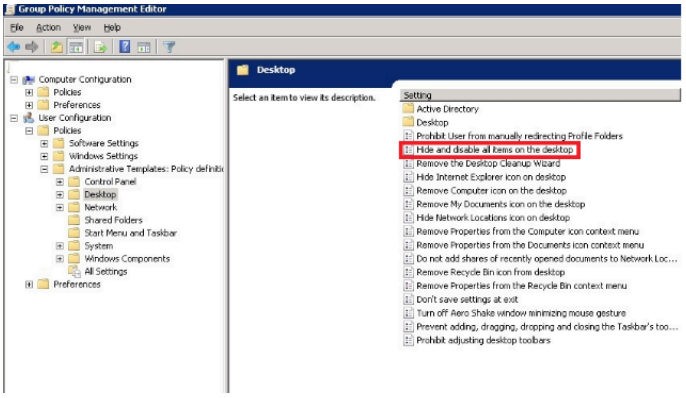 “Hide and disable all items on the desktop”
Abans	**Després**

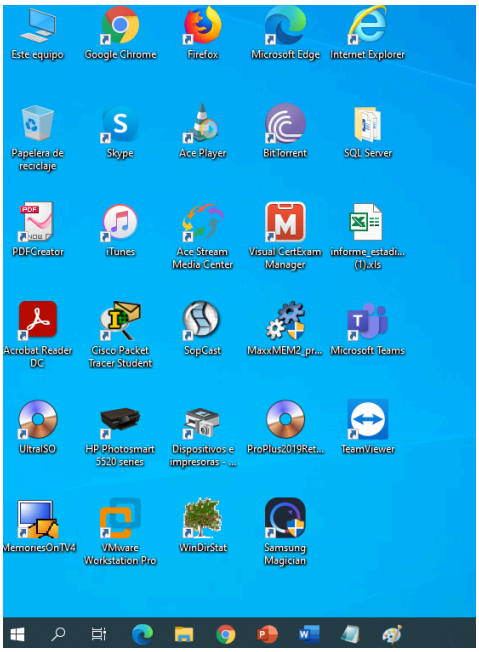	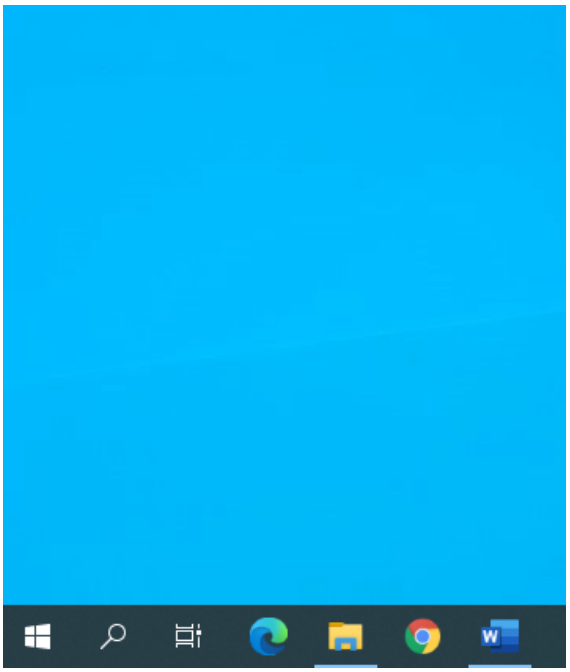
Ocultar Botó Apagar en el menú d'inici	Captura Enabled item
Abans	**Després**
Mostrar Extensions d'arxius	Captura Enabled item
Abans	**Després**
Ocultar administrador de tasques	Captura Enabled item
Abans	**Després**
Deshabilitar el símbol del sistema (cmd)	Captura Enabled item
Abans	**Després**
Deshabilitar l'accés l'editor de registre	Captura Enabled item
Abans	**Després**

Treure el click dret en el menú d'inici	Captura Enabled item
Abans	**Després**
Forçar un fons d'escriptori tipus bmp o jpg en l'escriptori	Captura Enabled item
Abans	**Després**

Exercici 4 - Perfils mòbils

Ara és configurarà els usuaris de forma que tingui un perfil mòbil, és a dir, que el seu perfil s'emmagatzemi en el servidor. Cal tenir en compte que és una solució molt útil, però que en un entorn de molts usuaris pot saturar la xarxa i fer que l'usuari que tingui moltes dades trigui molt en iniciar sessió, ja que els perfils es copien cada cop que l'usuari inicia / tanca sessió.

4.1	a. Primerament, crear un directori a la unitat (C:\) per als perfils. Compartir la carpeta. Especificar un nom de recurs i assignar al grup d'usuaris del domini els permisos d'escriptura. Per tal de provar si estan correctament assignats, des del client (amb l'usuari adient) comprovar d'accedir (\\nom_servidor\nom_recurs). b. Configurar un usuari des de l'administrador d'usuaris del domini (pestanya "Profile") per a guardar el seu perfil al servidor, concretament a la ubicació "\\nom_servidor\nom_recurs\%username%". c. Fer login en el client Windows i verificar que l'usuari crea el perfil en el recurs compartit del servidor. Mostrar el procés realitzat de configuració i prova.
Indiqueu aquí la vostra resposta.	